



BUDGET

Budget 2003



Communauté métropolitaine
de Montréal

Table des matières

Membres du conseil	4
Membres du comité exécutif	6
Membres des commissions	7
Organigramme	11
Carte du territoire de la CMM	12
Mot du président	13
Mot du directeur général	14
Faits saillants du budget 2003	16
Sommaire des dépenses et des revenus	20
Répartition des quotes-parts provisoires pour l'exercice 2003	23
Données sur les municipalités de la CMM	30



MEMBRES DU CONSEIL

PRÉSIDENT : **Gérald Tremblay**
Maire
Ville de Montréal

VICE-PRÉSIDENT : **Gilles Vaillancourt**
Maire
Ville de Laval



REPRÉSENTANTS DE LA VILLE DE MONTRÉAL :

Georges Bossé
Membre du comité exécutif
Président de l'arrondissement Verdun

Claude Dauphin
Membre du comité exécutif
Président de l'arrondissement Lachine

Alan DeSousa
Membre du comité exécutif
Président de l'arrondissement Saint-Laurent

Laurent Dugas
Conseiller de ville – Arrondissement Verdun

Alvaro Farinacci
Conseiller de ville – Arrondissement LaSalle

Helen Fotopulos
Membre du comité exécutif
Présidente de l'arrondissement Plateau Mont-Royal

James V. Infantino
Conseiller de ville – Arrondissement Montréal-Nord

Robert Libman
Membre du comité exécutif
Président de l'arrondissement
Côte-Saint-Luc/Hampstead/Montréal-Ouest

Bill McMurchie
Président de l'arrondissement Pointe-Claire

Luis Miranda
Président de l'arrondissement Anjou

Michel Prescott
Vice-président du comité exécutif
Conseiller de ville – Arrondissement
Plateau Mont-Royal

Francine Sénécal
Vice-présidente du comité exécutif
Conseillère de ville – Arrondissement
Côte-des-Neiges/Notre-Dame-de-Grâce

Frank Zampino
Président du comité exécutif
Président de l'arrondissement Saint-Léonard



REPRÉSENTANTS DE LA VILLE DE LAVAL :

André Boileau

Conseiller municipal
Vice-président du comité exécutif

Jean-Jacques Beldié

Conseiller municipal

REPRÉSENTANTS DE LA VILLE DE LONGUEUIL :

Jacques Olivier

Maire

Jean Gérin

Membre du comité exécutif
Président de l'arrondissement
Saint-Bruno-de-Montarville

Michel Latendresse

Membre du comité exécutif
Président de l'arrondissement Saint-Hubert

REPRÉSENTANTS DES MUNICIPALITÉS
DE LA COURONNE NORD :

Claude Carignan

Maire
Ville de Saint-Eustache

Chantal Deschamps

Mairesse
Ville de Repentigny

Yvan Deschênes

Maire *(jusqu'en novembre 2002)*
Ville de Rosemère

Gilles Pelletier

Maire
Ville de Lorraine
(membre de la CMM depuis novembre 2002)

Jean-Marc Robitaille

Maire
Ville de Terrebonne

REPRÉSENTANTS DES MUNICIPALITÉS
DE LA COURONNE SUD :

Pierre Bourbonnais

Maire
Ville de Chambly

Réjean Boyer

Maire
Ville de Vaudreuil-Dorion

André J. Côté

Maire
Ville de Candiac

Jacques Moreau

Maire
Ville de Verchères



MEMBRES DU COMITE EXÉCUTIF

PRÉSIDENT : **Gérald Tremblay**
Maire
Ville de Montréal

VICE-PRÉSIDENT : **Jacques Olivier**
Maire
Ville de Longueuil

MEMBRES :

Georges Bossé
Président de l'arrondissement Verdun
Ville de Montréal

Michel Prescott
Conseiller de ville
Arrondissement Plateau Mont-Royal
Ville de Montréal

Frank Zampino
Président de l'arrondissement Saint-Léonard
Ville de Montréal

Gilles Vaillancourt
Maire
Ville de Laval

Pierre Bourbonnais
Maire
Ville de Chambly

Yvan Deschênes
Maire (*jusqu'en novembre 2002*)
Ville de Rosemère

Jean-Marc Robitaille
Maire
Ville de Terrebonne

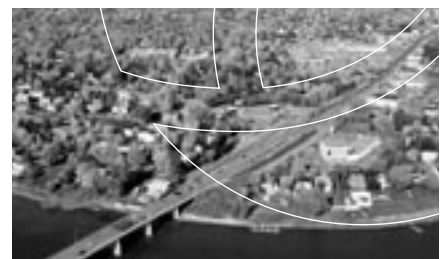

MEMBRES DES COMMISSIONS



AMÉNAGEMENT

PRÉSIDENTE : **Francine Senécal**
Conseillère de ville – Arrondissement
Côte-des Neiges/Notre-Dame-de-Grâce
Ville de Montréal

VICE-PRÉSIDENTS : **Jean-Jacques Beldié**
Conseiller municipal
Ville de Laval

Claude Carignan
Maire
Ville de Saint-Eustache



MEMBRES :

Pierre Bourbonnais
Maire
Ville de Chambly

Laurent Dugas
Conseiller de ville – Arrondissement Verdun
Ville de Montréal

Jean Gérin
Président de l'arrondissement
Saint-Bruno-de-Montarville
Ville de Longueuil

Robert Libman
Président de l'arrondissement
Côte-Saint-Luc/Hampstead/Montréal-Ouest
Ville de Montréal

Frank Zampino
Président de l'arrondissement Saint-Léonard
Ville de Montréal



DÉVELOPPEMENT ÉCONOMIQUE, ÉQUIPEMENTS MÉTROPOLITAINS ET FINANCES

PRÉSIDENT : **Luis Miranda**
Président de l'arrondissement Anjou
Ville de Montréal

VICE-PRÉSIDENTS : **André J. Côté**
Maire
Ville de Candiac

Jean Gérin
Président de l'arrondissement
Saint-Bruno-de-Montarville
Ville de Longueuil

MEMBRES :

Jean-Jacques Beldié
Conseiller municipal
Ville de Laval

Georges Bossé
Président de l'arrondissement Verdun
Ville de Montréal

Claude Carignan
Maire
Ville de Saint-Eustache

Alan DeSousa
Président de l'arrondissement Saint-Laurent
Ville de Montréal

Alvaro Farinacci
Conseiller de ville – Arrondissement LaSalle
Ville de Montréal





ENVIRONNEMENT

PRÉSIDENT : **André Boileau**
Conseiller municipal
Ville de Laval

VICE-PRÉSIDENTS : **Réjean Boyer**
Maire
Ville de Vaudreuil-Dorion

Alvaro Farinacci
Conseiller de ville
Arrondissement LaSalle
Ville de Montréal



MEMBRES :

Yvan Deschênes
Maire (*jusqu'en novembre 2002*)
Ville de Rosemère

Alan DeSousa
Président de l'arrondissement Saint-Laurent
Ville de Montréal

Michel Latendresse
Président de l'arrondissement Saint-Hubert
Ville de Longueuil

Bill McMurchie
Président de l'arrondissement Pointe-Claire
Ville de Montréal

Gilles Pelletier
Maire
Ville de Lorraine

Frank Zampino
Président de l'arrondissement Saint-Léonard
Ville de Montréal



LOGEMENT SOCIAL

PRÉSIDENT : **Réjean Boyer**
Maire
Ville de Vaudreuil-Dorion

VICE-PRÉSIDENTS : **James V. Infantino**
Conseiller de ville
Arrondissement Montréal-Nord
Ville de Montréal

Michel Latendresse
Président de l'arrondissement
Saint-Hubert
Ville de Longueuil



MEMBRES :

André Boileau
Conseiller municipal
Ville de Laval

Gilles Pelletier
Maire
Ville de Lorraine

Michel Prescott
Conseiller de ville – Arrondissement Plateau Mont-Royal
Ville de Montréal

Francine Sénécal
Conseillère de ville
Arrondissement Côte-des-Neiges/Notre-Dame-de-Grâce
Ville de Montréal

Frank Zampino
Président de l'arrondissement Saint-Léonard
Ville de Montréal





TRANSPORT

PRÉSIDENTE : **Chantal Deschamps**
Mairesse
Ville de Repentigny

VICE-PRÉSIDENTS : **Jean-Jacques Beldié**
Conseiller municipal
Ville de Laval
Président du conseil
d'administration de la STL

Bill McMurchie
Président de l'arrondissement
Pointe-Claire
Ville de Montréal

MEMBRES :

Claude Dauphin
Président de l'arrondissement Lachine
Ville de Montréal
Président du conseil d'administration de la STM

Jean Gérin
Président de l'arrondissement
Saint-Bruno-de-Montarville
Ville de Longueuil

James V. Infantino
Conseiller de Ville – Arrondissement Montréal-Nord
Ville de Montréal

Jacques Moreau
Maire
Ville de Verchères

Frank Zampino
Président de l'arrondissement Saint-Léonard
Ville de Montréal



MEMBRES DU COMITÉ CONSULTATIF AGRICOLE

PRÉSIDENT :

Jacques Moreau
Maire
Ville de Verchères

VICE-PRÉSIDENT :

Richard Maheu
Président de la Fédération de
l'UPA Outaouais-Laurentides



MEMBRES ISSUS DU CONSEIL DE LA CMM :

André Boileau
Conseiller municipal
Ville de Laval

Claude Carignan
Maire
Ville de Saint-Eustache

Yvan Deschênes
Maire (*jusqu'en novembre 2002*)
Ville de Rosemère

Michel Latendresse
Président de l'arrondissement Saint-Hubert
Ville de Longueuil

MEMBRES REPRÉSENTANT
LES PRODUCTEURS AGRICOLES :

Marcel Denis
Fédération de l'UPA Outaouais-Laurentides

Bernard Isabey
Fédération de l'UPA de Saint-Hyacinthe

Gilbert Mathieu
Fédération de l'UPA de Lanaudière

Eddy Proulx
Fédération de l'UPA Saint-Jean-Valleyfield

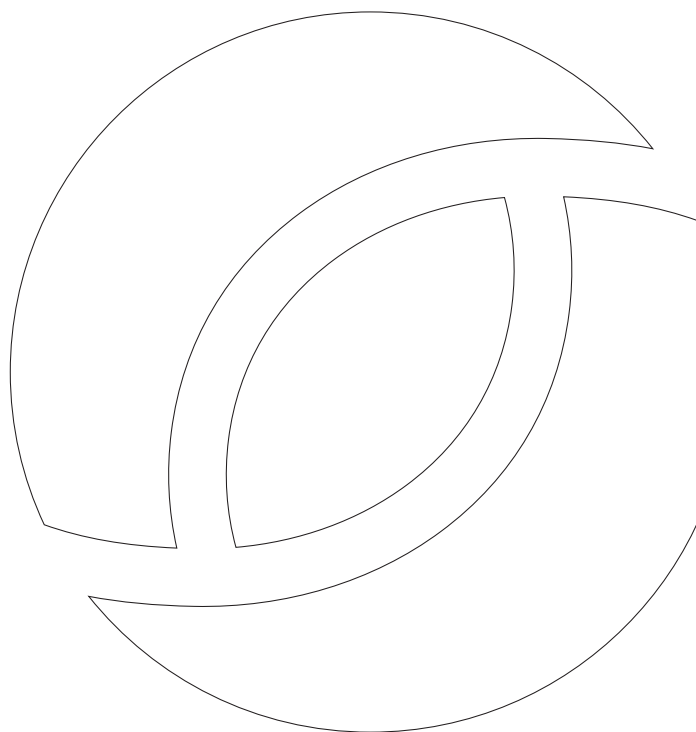



Organigramme

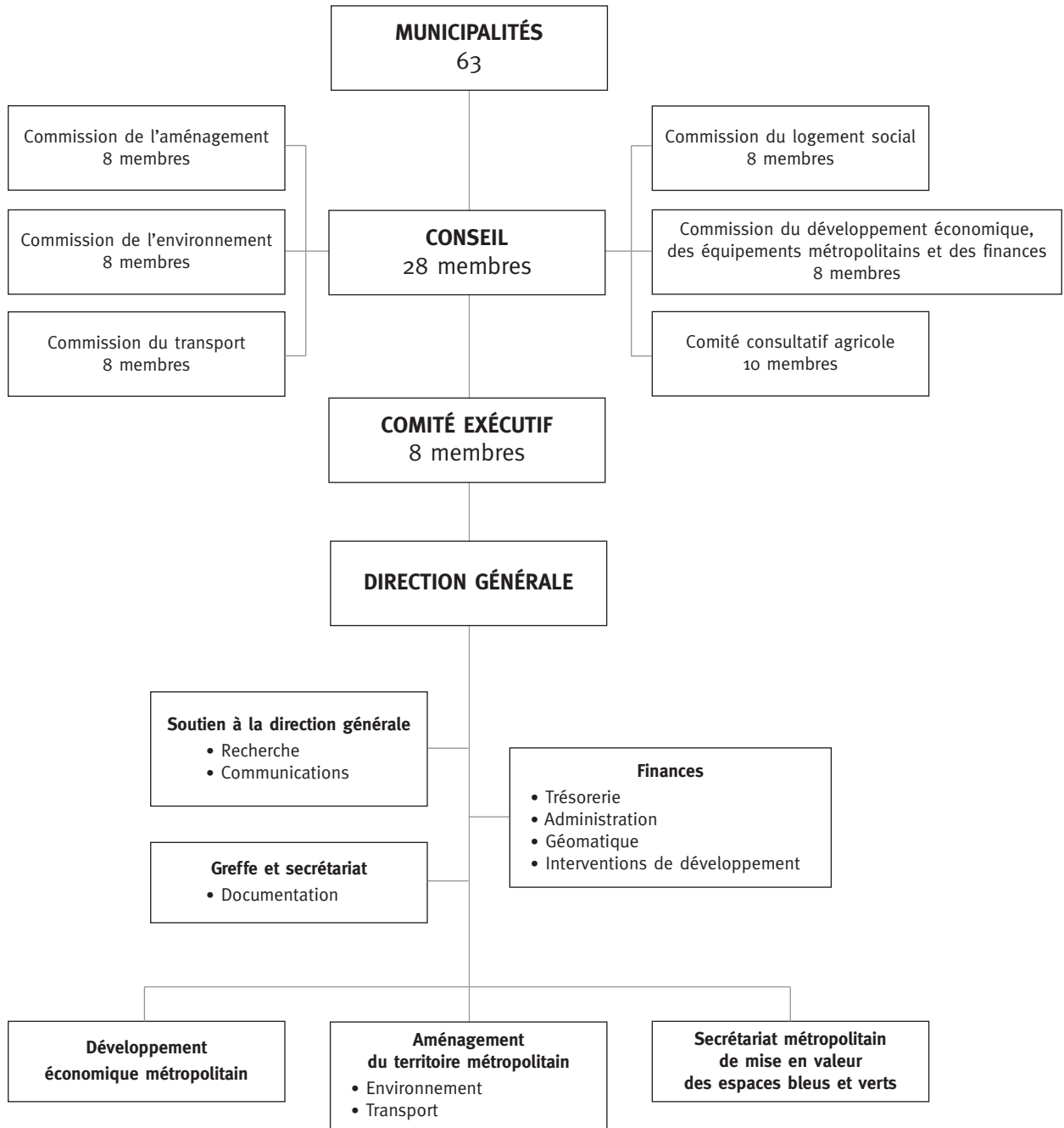



Territoire de la Communauté métropolitaine de Montréal





Mot du président



J'ai le privilège de présenter le budget 2003 de la Communauté métropolitaine de Montréal (CMM). Ce budget prévoit les sommes nécessaires pour permettre à la Communauté de poursuivre ses mandats en matière d'aménagement du territoire, de développement économique, de transport, d'environnement, de logement social et d'équipements métropolitains.

Au cours de l'année qui s'achève, la CMM s'est graduellement imposée sur la scène métropolitaine montréalaise, prenant ainsi la pleine mesure de son potentiel et de ses compétences. La CMM est donc, plus que jamais, en mesure de contribuer au développement de la région.

Le franc succès des premières Assises de la CMM, qui se sont déroulées en octobre 2002, témoigne de la volonté des élus de travailler ensemble au développement de l'agglomération montréalaise. Concrètement, cet engagement se traduira par l'adoption, d'ici la fin de l'année, du premier énoncé de vision stratégique de développement de la région métropolitaine de Montréal.

L'agglomération de Montréal dispose des talents et des ressources nécessaires pour relever le défi de la croissance.

Pour être davantage compétitive, la région de Montréal doit se distinguer au niveau de sa qualité de vie. Elle doit offrir un aménagement du territoire harmonieux, un réseau de transport routier et en commun efficace et intégré, des espaces naturels accessibles, un environnement sain, une offre diversifiée de logements et une stratégie de développement économique basée sur l'innovation qui favorise l'émergence de créneaux d'excellence. La CMM nous permet désormais de relever ces nombreux défis. Elle continuera de s'y employer au cours de l'année 2003.

En s'appuyant sur l'énoncé de vision stratégique de développement qu'ils ont contribué à définir, les élus de la Communauté métropolitaine de Montréal feront converger leurs efforts pour s'attaquer conjointement au développement économique, social, culturel et environnemental de notre région et trouver des solutions originales, afin d'améliorer notre performance face aux régions avec lesquelles nous sommes en compétition.

Ces défis dépassent les limites et les compétences de chacune de nos 63 municipalités et aucune n'est en mesure de les relever seule. Il importe de passer à l'action rapidement car d'autres régions métropolitaines agissent déjà depuis longtemps. C'est ensemble que nous pourrions le mieux déployer les stratégies et les mesures nécessaires pour que la région métropolitaine de Montréal réalise son plein potentiel et prenne la place qui lui revient parmi les grandes agglomérations du monde.

Le président,

Gérald Tremblay





Mot du directeur général

Le budget de l'exercice financier 2003 de la Communauté métropolitaine de Montréal ne prévoit aucune hausse significative des quotes-parts des municipalités. L'exercice financier de l'année 2003 s'inscrit donc dans la continuité : après avoir investi l'essentiel des compétences prévues par la loi, la prochaine année permettra de consolider les différentes activités qui ont été entreprises en 2002.

Tout au long de l'année 2002, la Communauté métropolitaine de Montréal est intervenue activement dans les compétences qui lui ont été confiées. Pour ce faire, la Communauté dispose d'une équipe polyvalente et dynamique qui est en mesure d'élaborer et d'adapter rapidement ses différentes stratégies d'interventions. Ce mode de gestion, qui allie souplesse et efficacité, a fait ses preuves au cours de la dernière année. Il sera à nouveau privilégié au cours de l'année 2003.

Ainsi, au niveau de l'aménagement du territoire, la Communauté a élaboré la vision stratégique de développement et le règlement de contrôle intérimaire qui seront adoptés d'ici la fin de l'année 2002. Dès les premiers mois de 2003, la Communauté entamera l'élaboration du premier schéma d'aménagement et de développement de la région métropolitaine de Montréal, lequel sera adopté en 2004.

Sur le plan du développement économique métropolitain, la Communauté va entreprendre la planification des grands enjeux de développement, laquelle sera complétée au cours de l'année 2003. La Communauté prévoit également compléter l'exercice d'identification et de hiérarchisation des pôles de développement.

Au chapitre des transports, l'étude du réseau routier artériel métropolitain est presque complétée. Elle sera suivie d'une analyse des normes de signalisation et du financement de ce réseau. La Communauté se penchera aussi sur la question du transport en commun et évaluera les impacts du développement du réseau de trains de banlieue. La CMM considère d'ailleurs que la planification des transports doit inclure l'ensemble des modes afin d'assurer la cohérence du développement du réseau.

En matière de logement social, la Communauté a, dès les premiers mois de 2002, mis en place son Fonds du logement social. La CMM démontre ainsi toute l'importance qu'elle accorde au logement social et abordable. Au cours de l'année 2003, la CMM poursuivra ses différentes interventions de financement en ce domaine. Mais elle souhaite cependant intervenir davantage au niveau de l'élaboration et de la gestion des programmes d'habitation, sur lesquels elle n'est pas consultée, mais qui entraînent néanmoins des déboursés importants.

Enfin, la mise en place du Secrétariat métropolitain de mise en valeur des espaces bleus et verts est venue démontrer l'importance que la CMM accorde à la revalorisation des terrains en rives et à la préservation des boisés et des zones humides sensibles. Les différents projets de développement qui seront présentés au secrétariat seront financés à même les sommes qui sont précisées dans la première entente de communauté sur le développement durable signée entre le gouvernement du Québec et la CMM.

La première entente de communauté sur le développement durable

En octobre 2002, après plusieurs mois de négociations intenses, la Communauté était heureuse de signer avec le gouvernement du Québec la première entente de communauté qui porte sur le développement durable. Cette entente, à laquelle sont rattachées des sommes de 9,5 M\$ pour les deux prochaines années, prévoit les interventions et les engagements financiers du ministère des Affaires municipales et de la Métropole, du ministère de l'Environnement, de la CMM et des municipalités en matière d'espaces bleus et verts, de qualité de l'air, de gestion de l'eau et de gestion des matières résiduelles.

Au niveau financier, l'entente prévoit une nouvelle subvention de 3 M\$ pour le fonds bleu, de 3,5 M\$ pour l'acquisition d'espaces naturels à des fins de conservation et de 1,285 M\$ pour l'élaboration du plan de gestion des matières résiduelles du territoire de la CMM. Une partie de ces sommes est inscrite au budget de l'année 2003 de la Communauté.

Au cours de l'année 2003, les travaux pour élaborer la réglementation et la planification relatives à la qualité de l'air, à la gestion de l'eau et à la gestion des matières résiduelles se poursuivront. Le public sera d'ailleurs invité à se prononcer lors de consultations publiques.



Par ailleurs, le Secrétariat métropolitain des espaces bleus et verts procédera à l'implantation des projets, identifiés dans le programme triennal d'immobilisations adopté en 2002, qui permettront de favoriser l'accès du public aux rives et aux plans d'eau dans le respect de l'environnement.

Pour la Communauté métropolitaine de Montréal, cette première entente de communauté établit les bases d'une approche de coopération à privilégier avec le gouvernement du Québec. Ce type d'entente permet en effet de préciser, pour une période de cinq ans, les engagements de la Communauté et du gouvernement en matière d'interventions et de financement. La stabilité assurée par les contrats de communauté favorise une réalisation efficiente des mandats de planification de la Communauté. Aussi, la CMM souhaite ratifier avec le gouvernement d'autres contrats de communauté qui concerneraient ses compétences en matière d'aménagement, de transport, de logement social et d'équipements métropolitains.

La Communauté métropolitaine de Montréal : porte-parole des intérêts de la région métropolitaine de Montréal

La première année d'activité complète de la Communauté a marqué l'amorce d'une nouvelle coopération entre les élus de la région métropolitaine de Montréal.

La Communauté s'est ainsi distinguée au niveau de la défense des intérêts de la région. L'adoption d'une résolution exhortant le gouvernement du Canada à ratifier le protocole de Kyoto a permis à la région de faire connaître d'une voix unifiée l'importance qu'elle accorde à l'assainissement de l'air. De plus, dans le dossier du logement social, la Communauté a proposé, au nom de la région et comme mesure complémentaire à ses interventions actuelles en matière de financement, la mise en place de mesures fiscales en vue de favoriser la construction de logements locatifs et abordables par le secteur privé afin de contribuer au rétablissement de l'équilibre entre l'offre et la demande de logements locatifs.

Les Assises de la Communauté, qui se sont déroulées les 10 et 11 octobre 2002 sous le thème de la vision stratégique du développement économique, social et environnemental, ont été l'occasion pour les élus de discuter du type de région qu'ils souhaiteraient pour 2021. Le succès de cet événement a, sans contredit, illustré le désir des élus de la Communauté métropolitaine de Montréal de pouvoir se réunir à intervalle régulier pour discuter des enjeux de développement stratégique de la région.

Au cours de l'année 2003, la Communauté sera toujours le lieu où les grands enjeux stratégiques métropolitains seront discutés. La CMM rappellera à nouveau aux différentes instances gouvernementales les intérêts de la région métropolitaine de Montréal. Parmi les nombreux dossiers qui feront l'objet d'une attention particulière, notons celui du cadre institutionnel et financier du transport en commun.

En bref, le budget 2003 de la Communauté métropolitaine de Montréal permettra de poursuivre de nombreuses activités entamées en 2002 et d'entreprendre de nouvelles interventions au niveau de la planification, de la coordination et du financement des compétences métropolitaines.

Si les attentes sont grandes, la Communauté, inspirée par les Assises d'octobre 2002, entend résolument mettre en place tous les outils nécessaires à l'exercice de ses compétences et à l'atteinte de la vision stratégique de développement.

Le directeur général,

Massimo Iezzi





Les faits saillants du budget 2003

Le budget 2003 de la Communauté métropolitaine de Montréal (CMM) a été préparé de façon à limiter la croissance des quotes-parts municipales. Ce budget s'élève à 70 821 500 \$, soit une augmentation de 853 600 \$ (1,22 %) par rapport au budget comparatif de l'année 2002, dont seulement 228 600 \$ seront financés par de nouvelles quotes-parts.

LES PRINCIPAUX FACTEURS DE VARIATION SONT LES SUIVANTS :

• Énoncé de vision et schéma : dernier volet	300 000 \$
• Entretien et mise à jour du site Internet	60 000 \$
• Consultations publiques et colloque de la CMM	220 400 \$
• Cotisation corporative à l'UMQ	228 600 \$

L'essentiel de l'écart constaté entre les exercices financiers 2002 et 2003 s'explique par : (1) la poursuite de l'élaboration du schéma d'aménagement et de développement métropolitain amorcé en 2002; (2) la tenue des consultations publiques prévues par la loi pour mener à bien les mandats de planification dans diverses compétences, dont l'aménagement, l'environnement et le transport; (3) l'adhésion corporative de la CMM à l'Union des municipalités du Québec et; (4) l'annualisation de certaines dépenses découlant de la mise en place, au cours de l'année 2002, du service de géomatique et du site Internet.

Les principales activités prévues pour l'année 2003 sont décrites ci-dessous.

1. LOGEMENT SOCIAL

Le budget 2003 prévoit que la CMM versera cette année une somme de 26,2 M\$ pour répondre aux diverses obligations découlant de sa loi constitutive. Cette somme sera répartie entre : (1) les offices municipaux d'habitation de son territoire et la Corporation d'Habitations Jeanne-Mance, pour rembourser la part du déficit d'exploitation à la charge des municipalités; (2) les municipalités, pour rembourser le montant de la contribution de base que ces dernières versent pour la réalisation des projets AccèsLogis et Logement abordable.

Les quotes-parts versées par les villes aux fins du logement social sont déposées dans le fonds du logement social, lequel a été mis en place par la CMM en 2002. Pour la période 2002-2007, la CMM déposera dans ce fonds un montant total de plus de 150 M\$.

Outre ses interventions financières, la CMM entend poursuivre l'analyse de divers enjeux liés à la question du logement social. Ainsi, à la suite de son analyse sur les mesures fiscales susceptibles de favoriser la construction de logements locatifs et abordables, la CMM étudiera d'autres types d'interventions susceptibles de contribuer à l'augmentation du nombre de logements abordables. La CMM amorcera également une réflexion d'ensemble sur la situation du logement sur son territoire afin d'identifier les politiques les plus aptes à favoriser l'arrimage entre les interventions en matière de logement social et le schéma d'aménagement et de développement.

2. FONDS DE DÉVELOPPEMENT MÉTROPOLITAIN

Tel que le stipule sa loi constitutive, la CMM a mis en place, dès les premiers mois de 2002, un programme de partage de la croissance de son assiette foncière. Ce programme prévoit les règles permettant de déterminer les sommes que la CMM verse dans le Fonds de développement métropolitain visant à soutenir financièrement des projets soumis par les municipalités membres de la CMM. Un montant de 6 M\$ a été inscrit au budget 2003. La moitié de cette somme proviendra d'une contribution du gouvernement du Québec comme prévu dans l'entente de communauté sur le développement durable qui a été conclue entre le gouvernement et la CMM en octobre 2002.

Le fonds de développement vise plus particulièrement à financer les projets structurants qui :

- Favorisent le développement économique et social de la région métropolitaine;
- Assurent le rayonnement de la région métropolitaine;
- Incorporent la notion de réseau;
- Contribuent au renforcement de la solidarité métropolitaine.

Au cours de l'année 2003, la CMM privilégiera les projets qui contribuent à la mise en valeur des espaces bleus et verts du territoire.



3. ASSAINISSEMENT DE L'AIR ET DES EAUX USÉES

En 2002, la CMM a agi pour exercer pleinement ses compétences en matière de qualité de l'air et de gestion de l'eau, gestes qui indiquent toute l'importance qu'elle accorde au développement durable de son territoire.

Au niveau de la qualité de l'air, la CMM a, dès novembre 2001, adopté un règlement sur l'assainissement de l'air qui s'applique au territoire de l'île de Montréal. Les travaux entamés en 2002, et qui se poursuivront au cours de l'année 2003, permettront l'adoption d'un règlement pour l'ensemble du territoire de la CMM.



Au niveau de la gestion de l'eau, la CMM entreprendra une série de travaux, en partenariat avec le ministère de l'Environnement du Québec et les municipalités, afin d'établir le contenu normatif de la réglementation, les modalités techniques et administratives de son application et les modalités de collaboration entre le ministère de l'Environnement et la CMM dans le suivi de la qualité des cours d'eau.

Le détail des interventions au chapitre de l'assainissement de l'air et des eaux usées est défini dans l'entente de communauté conclue entre le ministère des Affaires municipales et de la Métropole, le ministère de l'Environnement et la CMM.

4. GESTION DES MATIÈRES RÉSIDUELLES

La CMM a la responsabilité d'élaborer, pour l'ensemble de son territoire, un plan de gestion des matières résiduelles comprenant, entre autres, un inventaire exhaustif des matières, l'identification des équipements requis pour traiter ces matières et des objectifs de performance environnementale. L'application du plan est de compétence municipale.

Deux mandats d'étude dans ce dossier ont été adjugés en mars et en juin 2002. Au cours de l'année 2003, les travaux entourant l'élaboration du plan de gestion des matières résiduelles seront effectués conformément à l'engagement pris par la CMM dans le cadre de l'entente de communauté.

5. ÉNONCÉ DE VISION STRATÉGIQUE/ SCHÉMA D'AMÉNAGEMENT MÉTROPOLITAIN

Au cours de l'année 2002, d'importants travaux ont été menés afin de pouvoir adopter le premier énoncé de vision stratégique de développement économique, social et environnemental de la région métropolitaine de Montréal en décembre 2002.

De plus, afin de pouvoir agir de manière préventive sur le développement de son territoire d'ici l'adoption du schéma d'aménagement et de développement, la CMM prévoit adopter, d'ici la fin de l'année 2002, un Règlement de contrôle intérimaire (RCI) qui comprend quatre orientations : (1) la préservation de plus de 30 bois d'intérêt métropolitain couvrant une superficie d'environ 200 km²; (2) la restriction à des demandes d'exclusions à la zone agricole permanente; (3) la restriction à l'extension d'un service de transport terrestre guidé à l'extérieur du territoire de la CMM; (4) l'autorisation de déroger aux dispositions du projet de Règlement de contrôle intérimaire pour des grands projets d'équipements gouvernementaux.

L'adoption du Règlement de contrôle intérimaire de la CMM et celle d'un projet d'énoncé de vision stratégique s'inscrivent dans la foulée des actions réalisées par la CMM pour assurer un développement et un aménagement cohérents de la région métropolitaine.

Au cours de l'année 2003, la CMM élaborera un plan d'intervention qui découlera de la vision stratégique. De plus, à la suite de l'adoption de l'énoncé de vision stratégique, les travaux du schéma d'aménagement et de développement débuteront selon l'échéancier prévu. La CMM entend mener ces travaux en étroite collaboration avec ses partenaires municipaux.





Les faits saillants du budget 2003 (suite)

6. DÉVELOPPEMENT ÉCONOMIQUE MÉTROPOLITAIN

Au cours de l'année 2003, la CMM entreprendra l'élaboration du plan de développement économique métropolitain.

La CMM coordonnera, par ailleurs, le comité local de direction de l'examen territorial de la région métropolitaine de Montréal que l'Organisation de coopération et de développement économique (OCDE) effectue actuellement. Cette importante étude sera publiée en 2004.

La CMM prévoit enfin élaborer une série d'indicateurs de positionnement qui faciliteront l'évaluation de la performance de la région métropolitaine au niveau de différentes variables significatives pour mesurer le développement économique de la région. Ces indicateurs alimenteront des études sectorielles et macro-économiques que la CMM réalisera au cours des prochaines années en partenariat avec le milieu universitaire, les municipalités, les organismes gouvernementaux concernés et le secteur privé.

7. SECRÉTARIAT MÉTROPOLITAIN DE MISE EN VALEUR DES ESPACES BLEUS ET VERTS

Tel que prévu lors du dernier exercice financier, la CMM a mis en place le Secrétariat métropolitain de mise en valeur des espaces bleus et verts cofinancé par la CMM et le gouvernement.

Au cours de l'année 2003, le secrétariat procédera à l'implantation des projets sélectionnés et identifiés dans le programme triennal d'immobilisations adopté en 2002.

Par ailleurs, une fois le Règlement de contrôle intérieur adopté, le secrétariat effectuera une recherche sur les milieux naturels humides et les plaines inondables qui sont des milieux sensibles que la CMM souhaite mieux protéger au cours des prochaines années.

Enfin, le secrétariat participe aux travaux d'un comité sur l'utilisation de l'eau mis en place à l'initiative de la Commission mixte internationale Canada/États-Unis. Ce comité étudie, entre autres, l'impact de la baisse des niveaux d'eau sur les prises d'eau destinées à l'alimentation des réseaux d'aqueducs municipaux. Il s'agit d'une problématique extrêmement importante pour plusieurs municipalités de la CMM qui captent leur eau dans des cours d'eau qui connaîtront vraisemblablement une baisse de leur niveau. Cette baisse pourrait notamment obliger les municipalités à effectuer des investissements importants pour assurer la qualité de l'eau potable dans l'avenir.

8. RÉSEAU ARTÉRIEL MÉTROPOLITAIN ET TRANSPORT EN COMMUN

L'identification du réseau artériel métropolitain, qui a démarré en 2002, sera complétée dès le début de 2003. Le plan d'identification du réseau sera ensuite adopté par le Conseil de la CMM.

Une fois l'identification du réseau complétée, la CMM entend analyser la question de l'élaboration de normes de signalisation et le financement de ce réseau. L'étude de l'intégration du réseau artériel à l'ensemble du réseau routier sera également réalisée.

Des études sectorielles relatives aux impacts de l'implantation de nouveaux liens routiers seront aussi entreprises.

Conformément à l'article 158 de sa loi constitutive, la CMM compte débiter les analyses préparatoires pour la réalisation d'un plan de transport collectif.

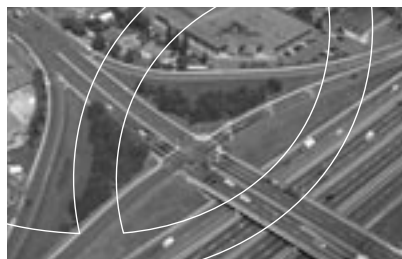

9. ÉQUIPEMENTS MÉTROPOLITAINS

Le déficit d'exploitation des équipements scientifiques métropolitains (Planétarium, Jardin Botanique, Biodôme et Cosmodôme) sera financé selon les termes prévus dans l'entente de cinq ans qui lie le gouvernement du Québec, les villes hôtes (Montréal et Laval) et la CMM.

À l'instar de la contribution du gouvernement du Québec fixée à un maximum annuel de 13 M\$, le Comité exécutif a décidé de plafonner à 12,2 M\$ la contribution de la CMM aux déficits des équipements scientifiques pour l'année 2003.



10. GÉOMATIQUE

La mise en place du serveur géomatique de la CMM sera achevée en 2003. La CMM entend devenir rapidement un intégrateur et un générateur de données qui la doteront des outils efficaces nécessaires au soutien de ses activités. Elle sera ainsi en mesure de fournir un portrait de l'ensemble du territoire aux intervenants du milieu. D'ores et déjà, des ententes de partage de données ont permis à la CMM d'acquérir plusieurs bases de données qui alimenteront le serveur géomatique. D'autres bases de données y seront intégrées. Un travail important devra être effectué afin de compléter certaines bases de données obtenues auprès des partenaires municipaux et gouvernementaux pour qu'elles couvrent l'ensemble du territoire de la CMM.



11. PLAN DE COMMUNICATION

L'année 2003 sera l'occasion pour la CMM de poursuivre le développement de son site Internet rendu public en octobre 2002. Par ailleurs, le site intranet sera mis en ligne en 2003 afin de faciliter les échanges entre la CMM et les municipalités de son territoire.

Les activités au niveau des relations de presse avec les représentants des médias nationaux, régionaux et locaux et la distribution d'outils promotionnels aux diverses clientèles se poursuivront par ailleurs.

À la suite du succès des Assises 2002, les élus ont émis le souhait de se réunir à nouveau en 2003 à l'occasion d'un colloque. Cette réunion favorise les échanges entre tous les élus de la CMM et permet de mieux informer les partenaires de la CMM des divers projets en cours. Elle permet également à la CMM de mieux prendre connaissance de l'opinion de ses partenaires en ce qui concerne certains dossiers.

Enfin, les exercices de planification relatifs à l'assainissement de l'air et de l'eau, à la gestion des matières résiduelles, à l'aménagement et au développement du territoire et à l'identification du réseau artériel métropolitain feront l'objet de consultations publiques. Ces consultations, qui se dérouleront sur tout le territoire de la CMM, permettront à la population de faire connaître son opinion sur les divers enjeux les interpellant en ces matières.



SOMMAIRE DES DÉPENSES ET DES REVENUS

	Budget annualisé 2001		Budget comparatif 2002		Budget 2003	
	Eff.	\$	Eff.	\$	Eff.	\$
Dépenses de fonctionnement						
Administration générale	12	3 117 700	14	3 648 600	15	4 337 100
Transport	1	95 600	1	499 250	1	515 200
Hygiène du milieu (environnement)	1	117 500	6	2 978 650	6	2 890 700
Santé et bien-être (logement social)	1	17 476 200	1	26 343 100	1	26 357 400
Aménagement, urbanisme et développement	7	915 700	9	11 101 200	9	11 324 800
Loisirs et culture (équipements métropolitains)	1	25 263 700	2	25 342 600	2	25 384 300
Frais de financement		54 500		54 500		12 000
TOTAL DES DÉPENSES DE FONCTIONNEMENT	23	47 040 900	33	69 967 900	34	70 821 500
Autres activités financières						
Transfert aux activités d'investissement		600 000				
Revenus						
<i>Répartition aux municipalités membres</i>						
Administration de la Communauté		4 340 900		6 653 900		6 653 900
- cotisation à l'UMQ		-		-		228 600
Logement social		17 400 000		26 264 000		26 264 000
Promotion et prospection inter. (Mtl Inter.)		-		3 200 000		3 200 000
Équipements métropolitains		12 200 000		12 200 000		12 200 000
Fonds de développement métropolitain		-		3 000 000		3 000 000
Sous-total		33 940 900		51 317 900		51 546 500
<i>Transferts conditionnels</i>		700 000		-		-
Équipements métropolitains		13 000 000		13 000 000		13 000 000
MAMM - fonds de développement métropolitain		-		3 000 000		3 000 000
Ministère de l'Environnement		-		2 650 000		2 425 000
Sous-total		13 700 000		18 650 000		18 425 000
<i>Autres revenus</i>						
Revenus de placement		-		-		250 000
Affectation du surplus		-		-		600 000
Sous-total						850 000
TOTAL DES REVENUS		47 640 900		69 967 900		70 821 500



SOMMAIRE DES DÉPENSES ET DES REVENUS (suite et fin)

	Budget annualisé 2001		Budget comparatif 2002		Budget 2003	
	Eff.	\$	Eff.	\$	Eff.	\$
Dépenses de fonctionnement par objet						
Rémunération	23	2 300 200	33	2 821 200	34	3 088 700
Cotisations de l'employeur		493 200		606 900		661 800
Transport et communications		198 200		682 900		679 600
Services professionnels, techniques et autres		597 100		3 026 100		3 539 800
Location, entretien et réparation		313 500		369 900		418 500
Biens non durables		18 000		46 600		62 000
Frais de financement		54 500		54 500		12 000
Autres		1 066 200		415 400		701 300
Contributions - Org. municipaux		-		1 280 400		1 280 400
Contributions - Logement social		17 400 000		26 264 000		26 264 000
Contributions - Équipements métropolitains		25 200 000		25 200 000		25 200 000
Contributions - Montréal International		-		3 200 000		3 200 000
Contributions - Fonds de développement métropolitain		-		6 000 000		5 713 400
TOTAL	23	47 640 900	33	69 967 900	34	70 821 500
Dépenses de fonctionnement par service						
<i>Dépenses des services</i>						
Conseil et Comité exécutif		776 100		933 500		1 065 900
Direction générale	4	400 600	6	882 000	7	969 650
Développement économique métropolitain	4	418 400	3	346 700	3	355 500
Secrétariat mise en valeur espaces bleus et verts		-	2	285 600	2	286 600
Aménagement du territoire métropolitain	5	710 400	8	3 116 400	8	3 481 400
Greffe et secrétariat	3	294 400	3	415 900	3	412 600
Finances	7	841 800	11	1 292 500	11	1 476 950
Dépenses générales		1 599 200		750 900		1 115 100
<i>Interventions de développement</i>						
Assainissement de l'air		-		1 280 400		1 280 400
Logement social		17 400 000		26 264 000		26 264 000
Équipements métropolitains		25 200 000		25 200 000		25 200 000
Montréal International		-		3 200 000		3 200 000
Fonds de développement métropolitain				6 000 000		5 713 400
TOTAL	23	47 640 900	33	69 967 900	34	70 821 500



Dépenses de fonctionnement

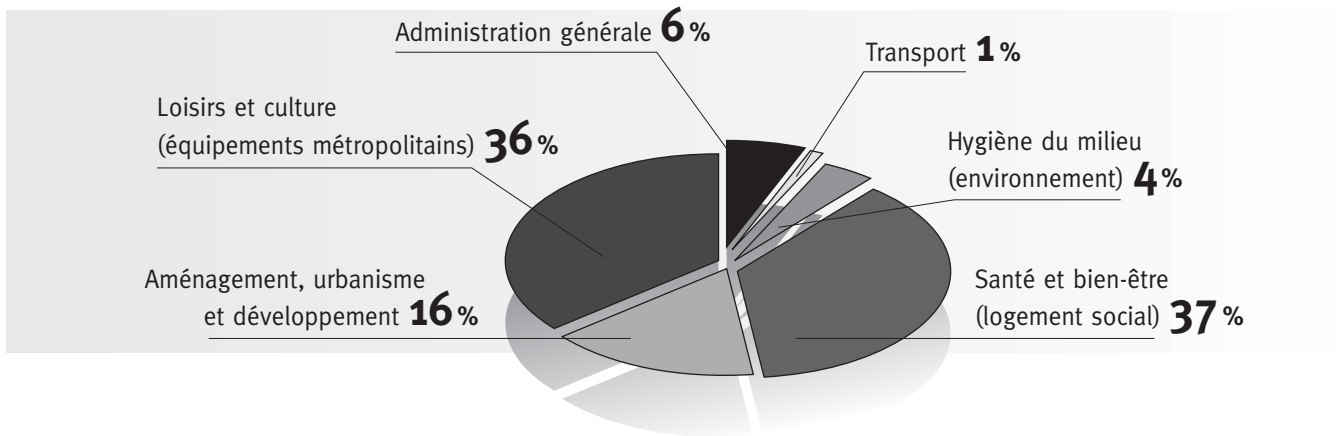

Revenus

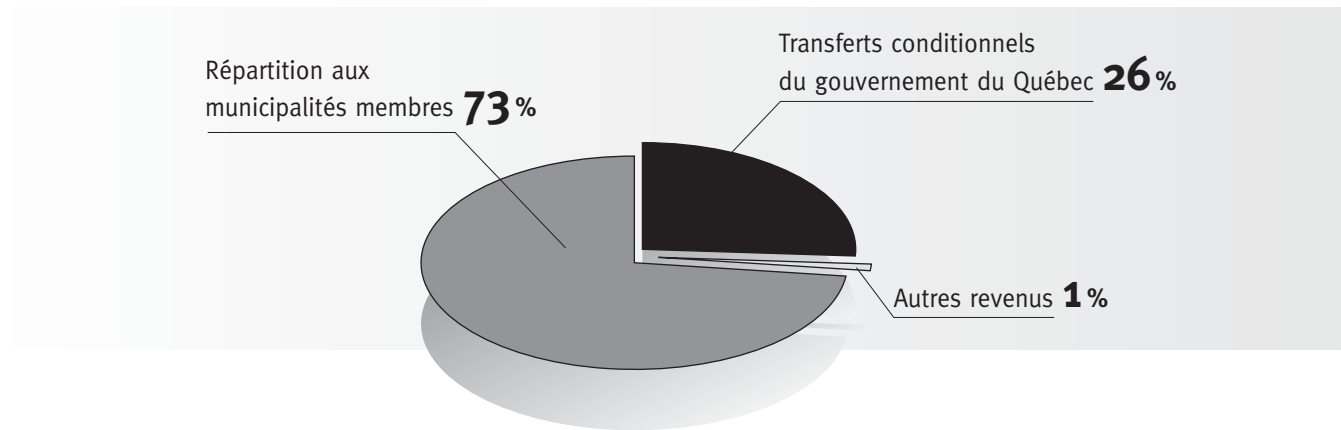

Total des quotes-parts provisoires 2003

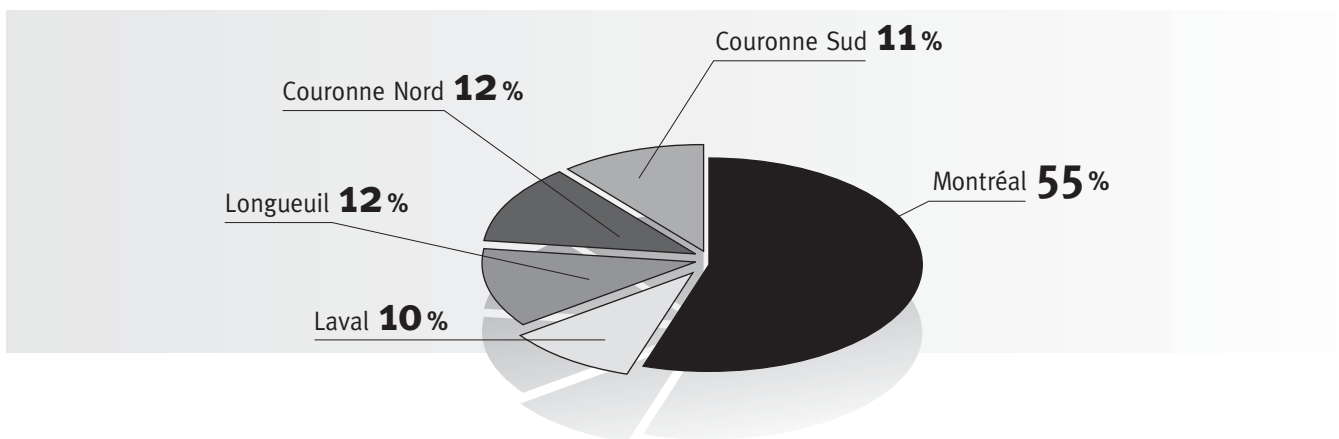

RÉPARTITION DES QUOTES-PARTS PROVISOIRES POUR L'EXERCICE 2003

Sommaire par secteur de la CMM

Secteurs de la CMM	Richesse foncière uniformisée 2002		Assiette de taxation non résidentielle ajustée		Potentiel fiscal (art. 177) 2002		Croissance de RF 2001-2002		Population	
	%	\$	%	\$	%	\$	%	\$	%	\$
Montréal	58,3	96 821 492 990	69,2	12 582 922 839	59,4	109 404 415 829	39,9	941 774 835	53,5	1 837 072
Laval	9,4	15 587 353 385	7,6	1 384 922 480	9,2	16 972 275 865	9,7	229 659 325	10,3	352 402
Longueuil	10,8	17 988 694 196	9,6	1 745 558 536	10,7	19 734 252 732	14,7	347 194 275	11,2	385 690
Couronne Nord	11,1	18 503 960 507	7,5	1 372 084 975	10,8	19 876 045 482	19,0	448 834 515	13,3	457 937
Couronne Sud	10,3	17 122 954 389	6,1	1 103 634 426	9,9	18 226 588 815	16,6	392 721 025	11,6	398 450
TOTAL	100,0	166 024 455 467	100,0	18 189 123 256	100,0	184 213 578 723	100,0	2 360 183 974	100,0	3 431 551

Secteurs de la CMM	Répartition n° 1		Répartition n° 2 Équip. MTL		Répartition n° 3 Équip. Laval		Répartition n° 4a RFU		Répartition n° 4b Croissance RF		Répartition n° 5 UMQ	
	%	\$	%	\$	%	\$	%	\$	%	\$	%	\$
Montréal	59,4	21 450 415	40,6	4 699 591	65,4	417 361	58,3	874 764	39,9	598 539	53,5	122 380
Laval	9,2	3 327 675	13,5	1 556 904	0,0	0	9,4	140 829	9,7	145 959	10,3	23 476
Longueuil	10,7	3 869 203	15,7	1 810 266	11,8	75 283	10,8	162 524	14,7	220 657	11,2	25 694
Couronne Nord	10,8	3 897 004	15,8	1 823 273	11,9	75 824	11,1	167 180	19,0	285 254	13,3	30 506
Couronne Sud	9,9	3 573 603	14,5	1 671 965	10,9	69 532	10,3	154 703	16,6	249 591	11,6	26 544
TOTAL	100,0	36 117 900	100,0	11 562 000	100,0	638 000	100,0	1 500 000	100,0	1 500 000	100,0	228 600

Secteurs de la CMM	Total des quotes-parts provisaires 2003		Total des quotes-parts 2002		Différence	
	%	\$	%	\$	%	\$
Montréal	54,6	28 163 051	54,6	28 031 258	0,5	131 793
Laval	10,1	5 194 843	10,1	5 176 484	0,4	18 359
Longueuil	12,0	6 163 628	12,0	6 139 400	0,4	24 228
Couronne Nord	12,2	6 279 042	12,2	6 250 011	0,5	29 030
Couronne Sud	11,1	5 745 937	11,1	5 720 747	0,4	25 190
TOTAL	100,0	51 546 500	100,0	51 317 900	0,4	228 600



RÉPARTITION DES QUOTES-PARTS PROVISOIRES POUR L'EXERCICE 2003

Municipalités	Richesse foncière uniformisée 2002	Assiette de taxation ⁽¹⁾ non résidentielle ajustée	Potentiel fiscal (art. 177) ⁽²⁾ 2002	Croissance de RF 2001-2002	Population ⁽³⁾ (2002)
	\$	\$	\$	\$	N ^{bre}
Beauharnois	393 410 014	27 843 806	421 253 820	4 330 900	11 686
Belœil	773 115 192	59 153 257	832 268 449	7 775 555	19 655
Blainville	1 672 904 127	106 832 988	1 779 737 115	52 601 360	37 111
Boisbriand	1 163 728 211	130 437 400	1 294 165 611	47 197 165	27 473
Bois-des-Filion	263 830 580	17 992 772	281 823 352	11 760 800	7 868
Calixa-Lavallée	32 780 700	425 931	33 206 631	481 800	488
Candiac	670 074 320	44 045 471	714 119 791	15 933 275	12 969
Carignan	313 510 567	8 406 364	321 916 931	6 657 080	5 976
Chambly	790 263 114	55 220 193	845 483 307	11 858 245	20 938
Charlemagne	159 800 207	8 331 318	168 131 525	498 300	5 922
Châteauguay	1 440 228 695	97 872 968	1 538 101 663	13 912 955	42 097
Contrecoeur	316 092 732	67 106 055	383 198 787	3 416 525	5 301
Delson	293 932 086	39 826 036	333 758 122	5 613 675	7 265
Deux-Montagnes	575 770 926	12 348 746	588 119 672	10 377 365	17 578
Hudson	435 577 004	12 898 595	448 475 599	13 069 385	4 811
La Prairie	820 793 286	44 065 499	864 858 785	17 338 190	19 482
L'Assomption	612 685 004	40 457 128	653 142 132	13 656 835	16 051
Laval	15 587 353 385	1 384 922 480	16 972 275 865	229 659 325	352 402
Léry	132 935 046	2 097 082	135 032 128	766 000	2 370
Les Cèdres	242 944 090	12 877 235	255 821 325	7 916 900	5 465
L'Île-Cadieux	25 241 695	0	25 241 695	859 900	125
L'Île-Perrot	339 253 975	20 590 699	359 844 674	6 403 600	9 603
Longueuil	17 988 694 196	1 745 558 536	19 734 252 732	347 194 275	385 690
Lorraine	522 181 097	4 723 892	526 904 989	5 125 800	9 683
Mascouche	1 054 702 808	61 487 989	1 116 190 797	29 199 725	29 871
McMasterville	135 836 658	7 414 360	143 251 018	0	4 077
Mercier	370 587 906	18 647 324	389 235 230	4 050 400	9 883
Mirabel	1 487 527 443	197 880 625	1 685 408 068	51 851 700	28 010
Montréal	96 821 492 990	12 582 922 839	109 404 415 829	941 774 835	1 837 072
Mont-Saint-Hilaire	780 074 660	35 288 986	815 363 646	21 174 875	14 710
Notre-Dame-de-l'Île-Perrot	440 439 430	7 273 153	447 712 583	18 819 500	8 737
Oka	204 703 800	9 906 449	214 610 249	4 033 200	4 360
Otterburn Park	301 395 001	3 471 257	304 866 258	4 640 600	8 171
Pincourt	362 542 341	16 930 266	379 472 607	3 959 420	10 155
Pointe-Calumet	159 289 416	3 398 584	162 688 000	2 858 700	5 872
Pointe-des-Cascades	33 390 500	786 530	34 177 030	38 900	981
Repentigny	2 961 241 055	194 222 166	3 155 463 221	40 247 445	74 165



RÉPARTITION DES QUOTES-PARTS PROVISOIRES POUR L'EXERCICE 2003 (suite et fin)

Municipalités	Richesse foncière uniformisée 2002	Assiette de taxation ⁽¹⁾ non résidentielle ajustée	Potentiel fiscal (art. 177) ⁽²⁾ 2002	Croissance de RF 2001-2002	Population ⁽³⁾ (2002)
	\$	\$	\$	\$	N ^{bre}
Richelieu	216 885 350	12 624 285	229 509 635	6 679 180	4 981
Rosemère	898 807 670	75 528 366	974 336 036	37 266 050	13 940
Saint-Amable	244 924 605	8 496 264	253 420 869	2 963 000	7 590
Saint-Basile-le-Grand	492 748 611	17 658 547	510 407 158	14 049 425	12 748
Saint-Constant	812 717 198	41 125 199	853 842 397	20 000 300	23 270
Sainte-Anne-des-Plaines	464 862 588	56 249 236	521 111 824	0	13 346
Sainte-Catherine	568 499 725	35 874 795	604 374 520	14 408 650	16 206
Sainte-Julie	1 192 524 723	71 257 282	1 263 782 005	37 900 245	27 670
Sainte-Marthe-sur-le-Lac	291 724 662	12 328 628	304 053 290	5 665 025	8 659
Sainte-Thérèse	1 023 041 345	83 460 373	1 106 501 718	14 903 140	24 603
Saint-Eustache	1 602 284 254	141 178 263	1 743 462 517	21 719 665	41 295
Saint-Isidore	125 187 121	6 522 917	131 710 038	2 190 700	2 420
Saint-Jean-Baptiste	141 579 635	10 200 093	151 779 728	2 683 060	2 924
Saint-Joseph-du-Lac	206 628 357	7 834 212	214 462 569	3 026 900	4 976
Saint-Lazare	780 697 345	12 083 895	792 781 240	36 268 800	13 953
Saint-Mathias-sur-Richelieu	192 115 968	7 790 963	199 906 931	3 444 900	4 296
Saint-Mathieu	80 313 742	5 875 777	86 189 519	649 375	1 997
Saint-Mathieu-de-Beloil	158 200 100	17 946 027	176 146 127	4 127 900	2 240
Saint-Philippe	169 071 663	5 082 265	174 153 928	5 763 960	3 917
Saint-Sulpice	133 099 559	4 476 012	137 575 571	1 215 200	3 497
Terrasse-Vaudreuil	80 699 759	2 002 113	82 701 872	779 480	2 061
Terrebonne	3 045 147 398	203 009 828	3 248 157 226	95 630 140	83 657
Varenes	1 153 920 672	154 336 142	1 308 256 814	34 092 545	20 720
Vaudreuil-Dorion	990 905 408	102 150 200	1 093 055 608	30 510 750	20 650
Vaudreuil-sur-le-Lac	54 706 365	475 139	55 181 504	2 021 800	964
Verchères	222 837 387	9 891 456	232 728 843	5 169 275	4 898
TOTAL	166 024 455 467	18 189 123 256	184 213 578 723	2 360 183 974	3 431 551

1. L'assiette des immeubles assujettis à la taxe ou la surtaxe sur les immeubles non résidentiels est estimée (rôle d'évaluation au 15/10/2001).

2. Potentiel fiscal incluant un coefficient de 0,48 selon l'art. 58, par. 3^o du PL 170 (rôle d'évaluation au 15/10/2001).

3. Population selon les décrets 478-2002 et 1445-2001 du gouvernement du Québec.

Source : Ministère des Affaires municipales et de la Métropole, Direction des politiques fiscales et économiques, données du 26 juillet 2002.



RÉPARTITION DES QUOTES-PARTS PROVISOIRES POUR L'EXERCICE 2003

Municipalités	Répartition n° 1		Répartition n° 2 Équip. MTL		Répartition n° 3 Équip. Laval		Répartition n° 4a ⁽⁴⁾ RFU		Répartition n° 4b Croissance RF		Répartition n° 5 UMQ
	%	\$	%	\$	%	\$	%	\$	%	\$	\$
Beauharnois	0,2287	82 593	0,3342	38 643	0,2519	1 607	0,2370	3 554	0,1835	2 752	778
Belœil	0,4518	163 179	0,6603	76 346	0,4976	3 175	0,4657	6 985	0,3294	4 942	1 309
Blainville	0,9661	348 945	1,4120	163 259	1,0642	6 789	1,0076	15 114	2,2287	33 430	2 472
Boisbriand	0,7025	253 741	1,0268	118 717	0,7738	4 937	0,7009	10 514	1,9997	29 996	1 830
Bois-des-Filion	0,1530	55 256	0,2236	25 852	0,1685	1 075	0,1589	2 384	0,4983	7 475	524
Calixa-Lavallée	0,0180	6 511	0,0263	3 046	0,0199	127	0,0197	296	0,0204	306	33
Candiac	0,3877	140 014	0,5666	65 508	0,4270	2 724	0,4036	6 054	0,6751	10 126	864
Carignan	0,1748	63 117	0,2554	29 530	0,1925	1 228	0,1888	2 833	0,2821	4 231	398
Chambly	0,4590	165 770	0,6708	77 558	0,5055	3 225	0,4760	7 140	0,5024	7 536	1 395
Charlemagne	0,0913	32 965	0,1334	15 423	0,1005	641	0,0963	1 444	0,0211	317	395
Châteauguay	0,8350	301 568	1,2203	141 093	0,9197	5 868	0,8675	13 012	0,5895	8 842	2 804
Contrecoeur	0,2080	75 132	0,3040	35 152	0,2291	1 462	0,1904	2 856	0,1448	2 171	353
Delson	0,1812	65 438	0,2648	30 616	0,1996	1 273	0,1770	2 656	0,2378	3 568	484
Deux-Montagnes	0,3193	115 310	0,4666	53 950	0,3517	2 244	0,3468	5 202	0,4397	6 595	1 171
Hudson	0,2435	87 931	0,3558	41 140	0,2682	1 711	0,2624	3 935	0,5537	8 306	320
La Prairie	0,4695	169 569	0,6862	79 335	0,5171	3 299	0,4944	7 416	0,7346	11 019	1 298
L'Assomption	0,3546	128 059	0,5182	59 914	0,3905	2 492	0,3690	5 535	0,5786	8 680	1 069
Laval	9,2134	3 327 675	13,4657	1 556 904	0,0	0	9,3886	140 829	9,7306	145 959	23 476
Léry	0,0733	26 475	0,1071	12 387	0,0807	515	0,0801	1 201	0,0325	487	158
Les Cèdres	0,1389	50 158	0,2030	23 467	0,1530	976	0,1463	2 195	0,3354	5 032	364
L'Île-Cadieux	0,0137	4 949	0,0200	2 315	0,0151	96	0,0152	228	0,0364	547	8
L'Île-Perrot	0,1953	70 553	0,2855	33 009	0,2152	1 373	0,2043	3 065	0,2713	4 070	640
Longueuil	10,7127	3 869 203	15,6570	1 810 266	11,7999	75 283	10,8350	162 524	14,7105	220 657	25 694
Lorraine	0,2860	103 308	0,4180	48 334	0,3151	2 010	0,3145	4 718	0,2172	3 258	645
Mascouche	0,6059	218 846	0,8856	102 391	0,6674	4 258	0,6353	9 529	1,2372	18 558	1 990
McMasterville	0,0778	28 087	0,1137	13 141	0,0857	546	0,0818	1 227	0,0000	0	272
Mercier	0,2113	76 316	0,3088	35 705	0,2327	1 485	0,2232	3 348	0,1716	2 574	658
Mirabel	0,9149	330 450	1,3372	154 606	1,0078	6 430	0,8960	13 440	2,1969	32 954	1 866
Montréal	59,3900	21 450 415	40,6469	4 699 591	65,4171	417 361	58,3176	874 764	39,9026	598 539	122 380
Mont-Saint-Hilaire	0,4426	159 865	0,6469	74 795	0,4875	3 110	0,4699	7 048	0,8972	13 458	980
Notre-Dame-de-l'Île-Perrot	0,2430	87 781	0,3552	41 070	0,2677	1 708	0,2653	3 979	0,7974	11 961	582
Oka	0,1165	42 078	0,1703	19 687	0,1283	819	0,1233	1 849	0,1709	2 563	290
Otterburn Park	0,1655	59 774	0,2419	27 966	0,1823	1 163	0,1815	2 723	0,1966	2 949	544
Pincoirt	0,2060	74 401	0,3011	34 810	0,2269	1 448	0,2184	3 276	0,1678	2 516	676
Pointe-Calumet	0,0883	31 897	0,1291	14 924	0,0973	621	0,0959	1 439	0,1211	1 817	391
Pointe-des-Cascades	0,0186	6 701	0,0271	3 135	0,0204	130	0,0201	302	0,0016	25	65
Repentigny	1,7129	618 677	2,5035	289 458	1,8868	12 038	1,7836	26 754	1,7053	25 579	4 941



RÉPARTITION DES QUOTES-PARTS PROVISOIRES POUR L'EXERCICE 2003 (suite et fin)

Municipalités	Répartition n° 1		Répartition n° 2 Équip. MTL		Répartition n° 3 Équip. Laval		Répartition n° 4a ⁽⁴⁾ RFU		Répartition n° 4b Croissance RF		Répartition n° 5 UMQ
	%	\$	%	\$	%	\$	%	\$	%	\$	\$
Richelieu	0,1246	44 999	0,1821	21 053	0,1372	876	0,1306	1 960	0,2830	4 245	332
Rosemère	0,5289	191 034	0,7730	89 378	0,5826	3 717	0,5414	8 121	1,5789	23 684	929
Saint-Amable	0,1376	49 687	0,2011	23 247	0,1515	967	0,1475	2 213	0,1255	1 883	506
Saint-Basile-le-Grand	0,2771	100 073	0,4050	46 821	0,3052	1 947	0,2968	4 452	0,5953	8 929	849
Saint-Constant	0,4635	167 409	0,6774	78 325	0,5105	3 257	0,4895	7 343	0,8474	12 711	1 550
Sainte-Anne-des-Plaines	0,2829	102 172	0,4134	47 803	0,3116	1 988	0,2800	4 200	0,0000	0	889
Sainte-Catherine	0,3281	118 497	0,4795	55 441	0,3614	2 306	0,3424	5 136	0,6105	9 157	1 080
Sainte-Julie	0,6860	247 784	1,0027	115 930	0,7557	4 821	0,7183	10 774	1,6058	24 087	1 843
Sainte-Marthe-sur-le-Lac	0,1651	59 614	0,2412	27 891	0,1818	1 160	0,1757	2 636	0,2400	3 600	577
Sainte-Thérèse	0,6007	216 947	0,8779	101 502	0,6616	4 221	0,6162	9 243	0,6314	9 472	1 639
Saint-Eustache	0,9464	341 833	1,3833	159 932	1,0425	6 651	0,9651	14 476	0,9203	13 804	2 751
Saint-Isidore	0,0715	25 824	0,1045	12 082	0,0788	502	0,0754	1 131	0,0928	1 392	161
Saint-Jean-Baptiste	0,0824	29 759	0,1204	13 923	0,0908	579	0,0853	1 279	0,1137	1 705	195
Saint-Joseph-du-Lac	0,1164	42 049	0,1702	19 673	0,1282	818	0,1245	1 867	0,1282	1 924	331
Saint-Lazare	0,4304	155 437	0,6290	72 724	0,4740	3 024	0,4702	7 053	1,5367	23 050	930
Saint-Mathias-sur-Richelieu	0,1085	39 195	0,1586	18 338	0,1195	763	0,1157	1 736	0,1460	2 189	286
Saint-Mathieu	0,0468	16 899	0,0684	7 906	0,0515	329	0,0484	726	0,0275	413	133
Saint-Mathieu-de-Beloil	0,0956	34 536	0,1398	16 158	0,1053	672	0,0953	1 429	0,1749	2 623	149
Saint-Philippe	0,0945	34 146	0,1382	15 976	0,1041	664	0,1018	1 528	0,2442	3 663	261
Saint-Sulpice	0,0747	26 974	0,1092	12 620	0,0823	525	0,0802	1 203	0,0515	772	233
Terrasse-Vaudreuil	0,0449	16 215	0,0656	7 586	0,0495	315	0,0486	729	0,0330	495	137
Terrebonne	1,7633	636 851	2,5771	297 961	1,9422	12 391	1,8342	27 512	4,0518	60 777	5 573
Varenes	0,7102	256 504	1,0380	120 009	0,7823	4 991	0,6950	10 425	1,4445	21 667	1 380
Vaudreuil-Dorion	0,5934	214 310	0,8672	100 268	0,6536	4 170	0,5968	8 953	1,2927	19 391	1 376
Vaudreuil-sur-le-Lac	0,0300	10 819	0,0438	5 062	0,0330	211	0,0330	494	0,0857	1 285	64
Verchères	0,1263	45 630	0,1846	21 349	0,1392	888	0,1342	2 013	0,2190	3 285	326
TOTAL	100	36 117 900	100	11 562 000	100	638 000	100	1 500 000	100	1 500 000	228 600

4. Pour la répartition n° 4, la RFU utilisée inclut les immeubles du gouvernement du Canada inscrits à leurs valeurs au rôle et non ajustées selon le montant de taxes payées et la croissance uniformisée est établie pour les 63 municipalités entre la RF 2001 et la RF 2002.



RÉPARTITION DES QUOTES-PARTS PROVISOIRES POUR L'EXERCICE 2003

Municipalités	Total des quotes-parts provisaires 2003	Total des quotes-parts 2002	Différence	
	\$	\$	\$	%
Beauharnois	129 928	129 181	747	0,58
Belœil	255 936	254 688	1 248	0,49
Blainville	570 010	567 670	2 340	0,41
Boisbriand	419 735	418 001	1 734	0,41
Bois-des-Filion	92 565	92 062	503	0,55
Calixa-Lavallée	10 318	10 288	30	0,29
Candiac	225 290	224 480	811	0,36
Carignan	101 336	100 962	374	0,37
Chambly	262 625	261 293	1 332	0,51
Charlemagne	51 184	50 802	382	0,75
Châteauguay	473 188	470 498	2 690	0,57
Contrecoeur	117 126	116 801	325	0,28
Delson	104 035	103 576	459	0,44
Deux-Montagnes	184 471	183 344	1 127	0,61
Hudson	143 343	143 056	287	0,20
La Prairie	271 936	270 703	1 234	0,46
L'Assomption	205 749	204 728	1 021	0,50
Laval	5 194 843	5 176 484	18 359	0,35
Léry	41 223	41 075	148	0,36
Les Cèdres	82 191	81 846	345	0,42
L'Île-Cadieux	8 144	8 137	6	0,08
L'Île-Perrot	112 710	112 097	613	0,55
Longueuil	6 163 628	6 139 400	24 228	0,39
Lorraine	162 273	161 667	606	0,37
Mascouche	355 572	353 665	1 907	0,54
McMasterville	43 273	43 012	261	0,61
Mercier	120 087	119 457	629	0,53
Mirabel	539 745	538 005	1 741	0,32
Montréal	28 163 051	28 031 258	131 793	0,47
Mont-Saint-Hilaire	259 255	258 336	919	0,36
Notre-Dame-de-l'Île-Perrot	147 080	146 532	549	0,37
Oka	67 286	67 012	275	0,41
Otterburn Park	95 119	94 598	522	0,55
Pincourt	117 127	116 479	648	0,56
Pointe-Calumet	51 089	50 710	379	0,75
Pointe-des-Cascades	10 358	10 295	63	0,61
Repentigny	977 446	972 740	4 706	0,48



RÉPARTITION DES QUOTES-PARTS PROVISOIRES POUR L'EXERCICE 2003 (suite et fin)

Municipalités	Total des quotes-parts provisaires 2003	Total des quotes-parts 2002	Différence	
	\$	\$	\$	%
Richelieu	73 464	73 149	315	0,43
Rosemère	316 862	316 006	856	0,27
Saint-Amable	78 502	78 015	487	0,62
Saint-Basile-le-Grand	163 071	162 260	811	0,50
Saint-Constant	270 595	269 108	1 487	0,55
Sainte-Anne-des-Plaines	157 052	156 201	850	0,54
Sainte-Catherine	191 616	190 582	1 035	0,54
Sainte-Julie	405 239	403 490	1 749	0,43
Sainte-Marthe-sur-le-Lac	95 479	94 924	554	0,58
Sainte-Thérèse	343 023	341 466	1 557	0,46
Saint-Eustache	539 446	536 825	2 621	0,49
Saint-Isidore	41 093	40 941	151	0,37
Saint-Jean-Baptiste	47 440	47 256	184	0,39
Saint-Joseph-du-Lac	66 662	66 346	316	0,48
Saint-Lazare	262 218	261 348	871	0,33
Saint-Mathias-sur-Richelieu	62 507	62 235	271	0,44
Saint-Mathieu	26 405	26 279	127	0,48
Saint-Mathieu-de-Beloeil	55 568	55 432	136	0,25
Saint-Philippe	56 237	55 989	248	0,44
Saint-Sulpice	42 327	42 104	223	0,53
Terrasse-Vaudreuil	25 479	25 348	131	0,52
Terrebonne	1 041 065	1 035 734	5 332	0,51
Varennes	414 977	413 694	1 283	0,31
Vaudreuil-Dorion	348 468	347 173	1 294	0,37
Vaudreuil-sur-le-Lac	17 935	17 875	60	0,34
Verchères	73 492	73 182	309	0,42
TOTAL	51 546 500	51 317 900	228 600	0,45



DONNÉES SUR LES MUNICIPALITÉS DE LA COMMUNAUTÉ MÉTROPOLITAINE DE MONTRÉAL

MRC	Municipalités	Population ⁽⁵⁾ (2003)		Superficie du territoire		RFU 2002		Potentiel fiscal 2002		
		N ^{bre}	%	km ²	%	\$	%	\$	%	
1	MONTRÉAL	Montréal	1 838 474	53,5	503,8	13,1	96 821 492 990	58,3	109 404 415 829	59,4
2	LAVAL	Laval	354 773	10,4	245,4	6,4	15 587 353 385	9,4	16 972 275 865	9,2
3	LONGUEUIL	Longueuil	386 229	11,2	273,9	7,1	17 988 694 196	10,8	19 734 252 732	10,7
	COURONNE NORD									
4	DEUX-MONTAGNES	Deux-Montagnes	17 573	0,5	5,8	0,2	575 770 926	0,3	588 119 672	0,3
5	DEUX-MONTAGNES	Oka	4 421	0,1	67,2	1,8	204 703 800	0,1	214 610 249	0,1
6	DEUX-MONTAGNES	Pointe-Calumet	5 770	0,2	4,9	0,1	159 289 416	0,1	162 688 000	0,1
7	DEUX-MONTAGNES	Sainte-Marthe-sur-le-Lac	8 773	0,3	9,0	0,2	291 724 662	0,2	304 053 290	0,2
8	DEUX-MONTAGNES	Saint-Eustache	41 505	1,2	70,6	1,8	1 602 284 254	1,0	1 743 462 517	0,9
9	DEUX-MONTAGNES	Saint-Joseph-du-Lac	5 046	0,1	40,8	1,1	206 628 357	0,1	214 462 569	0,1
10	L'ASSOMPTION	Charlemagne	5 914	0,2	2,0	0,1	159 800 207	0,1	168 131 525	0,1
11	L'ASSOMPTION	L'Assomption	15 997	0,5	100,1	2,6	612 685 004	0,4	653 142 132	0,4
12	L'ASSOMPTION	Repentigny	74 153	2,1	68,4	1,8	2 961 241 055	1,8	3 155 463 221	1,7
13	L'ASSOMPTION	Saint-Sulpice	3 441	0,1	37,0	1,0	133 099 559	0,1	137 575 571	0,1
14	LES MOULINS	Mascouche	30 136	0,9	108,0	2,8	1 054 702 808	0,6	1 116 190 797	0,6
15	LES MOULINS	Terrebonne	83 752	2,5	155,4	4,0	3 045 147 398	1,8	3 248 157 226	1,8
16	MIRABEL	Mirabel	28 633	0,9	477,9	12,4	1 487 527 443	0,9	1 685 408 068	0,9
17	THÉRÈSE-DE BLAINVILLE	Blainville	36 953	1,1	54,6	1,4	1 672 904 127	1,0	1 779 737 115	1,0
18	THÉRÈSE-DE BLAINVILLE	Boisbriand	27 521	0,8	26,4	0,7	1 163 728 211	0,7	1 294 165 611	0,7
19	THÉRÈSE-DE BLAINVILLE	Bois-des-Filion	7 928	0,2	4,3	0,1	263 830 580	0,2	281 823 352	0,2
20	THÉRÈSE-DE BLAINVILLE	Lorraine	9 685	0,3	6,0	0,2	522 181 097	0,3	526 904 989	0,3
21	THÉRÈSE-DE BLAINVILLE	Rosemère	13 749	0,4	10,4	0,3	898 807 670	0,5	974 336 036	0,5
22	THÉRÈSE-DE BLAINVILLE	Sainte-Anne-des-Plaines	13 488	0,4	92,2	2,4	464 862 588	0,3	521 111 824	0,3
23	THÉRÈSE-DE BLAINVILLE	Sainte-Thérèse	25 046	0,7	8,6	0,2	1 023 041 345	0,6	1 106 501 718	0,6
	TOTAL COURONNE NORD		459 484	13,4	1 349,6	35,2	18 503 960 507	11,1	19 876 045 482	10,8
	COURONNE SUD									
24	LA VALLÉE-DU-RICHELIEU	Belœil	19 306	0,6	24,0	0,6	773 115 192	0,5	832 268 449	0,5
25	LA VALLÉE-DU-RICHELIEU	Carignan	5 973	0,2	62,4	1,6	313 510 567	0,2	321 916 931	0,2
26	LA VALLÉE-DU-RICHELIEU	Chambly	20 572	0,6	25,0	0,7	790 263 114	0,5	845 483 307	0,5
27	LA VALLÉE-DU-RICHELIEU	McMasterville	4 063	0,1	3,0	0,1	135 836 658	0,1	143 251 018	0,1
28	LA VALLÉE-DU-RICHELIEU	Mont-Saint-Hilaire	14 538	0,4	39,0	1,0	780 074 660	0,5	815 363 646	0,4
29	LA VALLÉE-DU-RICHELIEU	Otterburn Park	8 058	0,2	5,2	0,1	301 395 001	0,2	304 866 258	0,2
30	LA VALLÉE-DU-RICHELIEU	Saint-Basile-le-Grand	12 673	0,4	34,8	0,9	492 748 611	0,3	510 407 158	0,3
31	LA VALLÉE-DU-RICHELIEU	Saint-Jean-Baptiste	2 898	0,1	76,0	2,0	141 579 635	0,1	151 779 728	0,1



DONNÉES SUR LES MUNICIPALITÉS DE LA COMMUNAUTÉ MÉTROPOLITAINE DE MONTRÉAL (suite et fin)

MRC	Municipalités	Population ⁽⁵⁾ (2003)		Superficie du territoire		RFU 2002		Potentiel fiscal 2002		
		N ^{bre}	%	km ²	%	\$	%	\$	%	
32	LA VALLÉE-DU-RICHELIEU	Saint-Mathieu-de-Beloil	2 246	0,1	39,3	1,0	158 200 100	0,1	176 146 127	0,1
33	LAJEMMERAIS	Calixa-Lavallée	492	0,8	32,4	0,8	32 780 700	0,0	33 206 631	0,0
34	LAJEMMERAIS	Contrecoeur	5 424	0,6	61,6	1,6	316 092 732	0,2	383 198 787	0,2
35	LAJEMMERAIS	Saint-Amable	7 589	0,0	38,0	1,0	244 924 605	0,1	253 420 869	0,1
36	LAJEMMERAIS	Sainte-Julie	27 961	0,2	47,8	1,2	1 192 524 723	0,7	1 263 782 005	0,7
37	LAJEMMERAIS	Varenes	20 466	0,2	94,0	2,4	1 153 920 672	0,7	1 308 256 814	0,7
38	LAJEMMERAIS	Verchères	4 945	0,1	72,8	1,9	222 837 387	0,1	232 728 843	0,1
39	ROUSSILLON	Candiac	12 994	0,4	16,4	0,4	670 074 320	0,4	714 119 791	0,4
40	ROUSSILLON	Châteauguay	42 061	1,2	35,4	0,9	1 440 228 695	0,9	1 538 101 663	0,8
41	ROUSSILLON	Delson	7 182	0,2	7,3	0,2	293 932 086	0,2	333 758 122	0,2
42	ROUSSILLON	La Prairie	19 341	0,6	43,5	1,1	820 793 286	0,5	864 858 785	0,5
43	ROUSSILLON	Léry	2 417	0,1	11,0	0,3	132 935 046	0,1	135 032 128	0,1
44	ROUSSILLON	Mercier	9 755	0,3	45,9	1,2	370 587 906	0,2	389 235 230	0,2
45	ROUSSILLON	Saint-Constant	23 324	0,7	57,0	1,5	812 717 198	0,5	853 842 397	0,5
46	ROUSSILLON	Sainte-Catherine	16 039	0,5	9,1	0,2	568 499 725	0,3	604 374 520	0,3
47	ROUSSILLON	Saint-Isidore	2 411	0,1	52,0	1,4	125 187 121	0,1	131 710 038	0,1
48	ROUSSILLON	Saint-Mathieu	1 961	0,1	32,3	0,8	80 313 742	0,0	86 189 519	0,0
49	ROUSSILLON	Saint-Philippe	3 952	0,1	61,7	1,6	169 071 663	0,1	174 153 928	0,1
50	ROUVILLE	Richelieu	5 246	0,2	29,8	0,8	216 885 350	0,1	229 509 635	0,1
51	ROUVILLE	Saint-Mathias-sur-Richelieu	4 504	0,1	48,2	1,3	192 115 968	0,1	199 906 931	0,1
52	VAUDREUIL-SOULANGES	Hudson	4 965	0,1	21,6	0,6	435 577 004	0,3	448 475 599	0,2
53	VAUDREUIL-SOULANGES	Les Cèdres	5 349	0,2	78,3	2,0	242 944 090	0,1	255 821 325	0,1
54	VAUDREUIL-SOULANGES	L'Île-Cadieux	129	0,0	0,6	0,0	25 241 695	0,0	25 241 695	0,0
55	VAUDREUIL-SOULANGES	L'Île-Perrot	9 723	0,3	4,9	0,1	339 253 975	0,2	359 844 674	0,2
56	VAUDREUIL-SOULANGES	Notre-Dame-de-l'Île-Perrot	8 568	0,3	28,1	0,7	440 439 430	0,3	447 712 583	0,2
57	VAUDREUIL-SOULANGES	Pincourt	10 117	0,3	8,4	0,2	362 542 341	0,2	379 472 607	0,2
58	VAUDREUIL-SOULANGES	Pointe-des-Cascades	960	0,0	2,7	0,1	33 390 500	0,0	34 177 030	0,0
59	VAUDREUIL-SOULANGES	Saint-Lazare	13 491	0,4	67,6	1,8	780 697 345	0,5	792 781 240	0,4
60	VAUDREUIL-SOULANGES	Terrasse-Vaudreuil	2 072	0,1	1,1	0,0	80 699 759	0,0	82 701 872	0,0
61	VAUDREUIL-SOULANGES	Vaudreuil-Dorion	20 871	0,6	73,2	1,9	990 905 408	0,6	1 093 055 608	0,6
62	VAUDREUIL-SOULANGES	Vaudreuil-sur-le-Lac	972	0,0	1,7	0,0	54 706 365	0,0	55 181 504	0,0
63	BEAUHARNOIS-SALABERRY	Beauharnois	11 575	0,3	73,0	1,9	393 410 014	0,2	421 253 820	0,2
	TOTAL COURONNE SUD		397 183	11,6	1 465,8	38,2	17 122 954 389	10,3	18 226 588 815	9,9
	TOTAL CMM		3 436 143	100,0	3 838,5	100,0	166 024 455 467	100,0	184 213 578 723	100,0

5. Population provisoire devant être confirmée par décret gouvernemental.

Source : Institut de la Statistique du Québec et ministère des Affaires municipales et de la Métropole.



Dépôt légal : Novembre 2002
Bibliothèque nationale du Québec
Bibliothèque nationale du Canada
ISBN 2-923013-01-8

Conception graphique,
révision linguistique et impression :
Groupe CJB inc.



Communauté métropolitaine
de Montréal

1002, rue Sherbrooke Ouest

Bureau 2400

Montréal (Québec)

H3A 3L6

Téléphone : (514) 350-2550

Télécopieur : (514) 350-2599

Courriel : info@cmm.qc.ca

www.cmm.qc.ca